Hospital Base Valdivia
Servicio de Salud Los Ríos
Ministerio de Salud

Boletín Hospital Base Valdivia

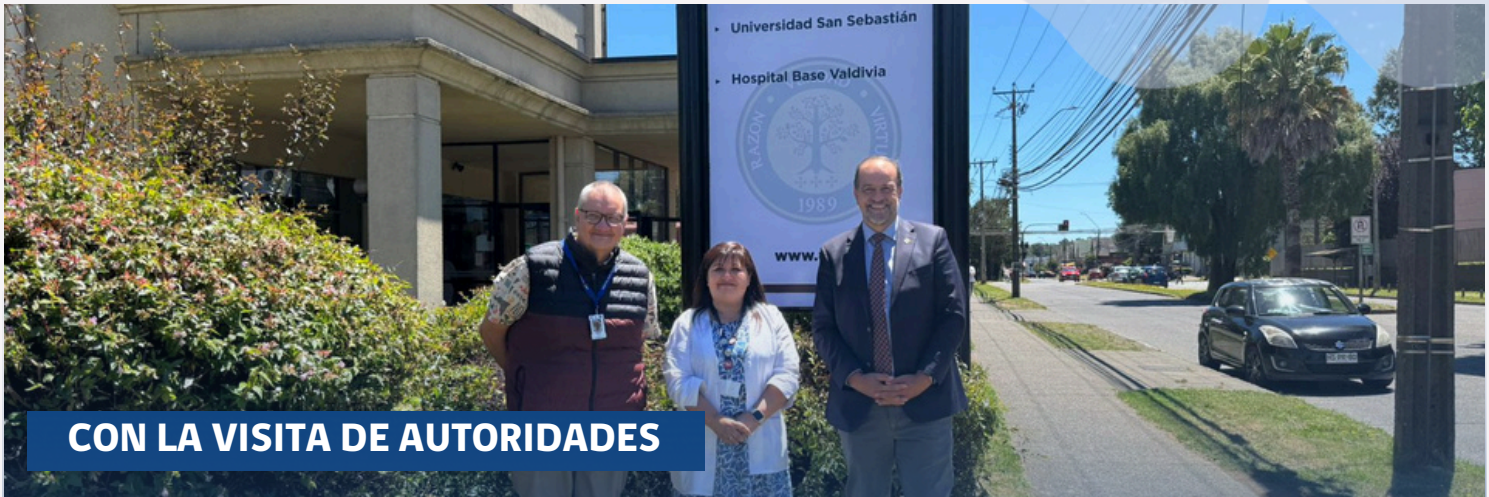

CON LA VISITA DE AUTORIDADES

SE DIO INICIO OFICIAL AL FUNCIONAMIENTO DE ESPECIALIDADES DEL HBV EN DEPENDENCIAS DEL EDIFICIO SURMÉDICA DE LA UNIVERSIDAD SAN SEBASTIÁN

HBV OBTIENE CERTIFICACIÓN DEL ISP PARA REALIZAR IMPORTANTE EXAMEN EN PROGRAMA DE TRASPLANTE RENAL

A partir de diciembre de 2025, el HBV se conviertió en el primer y único hospital del país habilitado para realizar un examen esencial que permite determinar la compatibilidad entre donante y receptor en el programa de trasplante renal de donante vivo.

ENFERMERAS DEL HBV SON RECONOCIDAS EN LA CÁMARA DE DIPUTADOS POR DESARROLLO EN ACCESOS VASCULARES

FONVAL ENTREGÓ MODERNO EQUIPO DE LASERTERAPIA PARA EL TRATAMIENTO DE PACIENTES PEDIÁTRICOS DEL HBV

EDITORIAL

Balance 2025: un año de trabajo colaborativo y avances estratégicos para la salud de Los Ríos

Al concluir el año 2025, como Hospital Base de Valdivia realizamos un balance que refleja el compromiso y la responsabilidad que caracteriza a nuestra comunidad hospitalaria. Ha sido un período exigente, marcado por importantes desafíos para la salud pública regional, frente a los cuales nuestros equipos demostraron una sólida capacidad de trabajo, adaptación y colaboración.

Durante este año avanzamos en hitos relevantes en los ámbitos asistencial, de gestión y desarrollo de las personas, y de inversiones y finanzas, consolidando el rol estratégico del Hospital Base de Valdivia como establecimiento de alta complejidad para la región de Los Ríos y la macrozona sur austral. La optimización de nuestra capacidad resolutiva, el fortalecimiento de prestaciones críticas y los avances sostenidos en la reducción de listas de espera reflejan una gestión clínica orientada a mejorar el acceso, la oportunidad y la calidad de la atención para nuestros usuarios y usuarias.

De manera paralela, se impulsaron acciones orientadas a una atención más humana y centrada en las personas, fortaleciendo la seguridad, incorporando enfoques interculturales y promoviendo entornos laborales más dignos, seguros. Estos avances dan cuenta de una institución que valora a sus trabajadores y entiende que el bienestar de los equipos es un pilar fundamental para una atención de calidad.

En materia de inversiones, se concretaron avances relevantes en la renovación de equipamiento y en la optimización de espacios clínicos, permitiendo fortalecer la capacidad operativa del hospital y responder de mejor manera a las crecientes demandas asistenciales de la red.

Nada de estos logros sería posible sin el trabajo colectivo. Agradezco sinceramente a las asociaciones de funcionarios, organizaciones y voluntariados, cuyo compromiso permanente fortalece nuestra vida institucional y el vínculo con la comunidad. Asimismo, destaco la colaboración intersectorial con actores del ámbito público y privado, junto al valor de nuestros convenios docentes asistenciales, que aportan formación, conocimiento e innovación para el desarrollo continuo de la red de salud.

De cara al año 2026, el desafío es consolidar lo alcanzado y avanzar con visión estratégica en proyectos emblemáticos para la región. En este contexto, el futuro Hospital de Alta Complejidad de la Región de Los Ríos constituye una prioridad institucional, área en la que durante 2025 se lograron avances concretos y que seguirá marcando nuestra agenda en el nuevo período. A ello se suma la evaluación de la incorporación de cirugía robótica en el Hospital Base de Valdivia, como una herramienta para optimizar la productividad, la calidad y la seguridad de las prestaciones quirúrgicas, en coherencia con los estándares que hoy demanda la salud pública.

Seguiremos trabajando con responsabilidad, unidad y foco en las personas, reafirmando nuestro compromiso con una atención oportuna, segura, humana y de calidad para toda la comunidad de la Región de Los Ríos.

SR. ERICK VARGAS SOTO
Director (S)
Hospital Base Valdivia

TRAMO 1 Encuesta Trato Usuario 2025
8° Lugar Hospital con mejor Reputación en Chile 2025 merco 1° Lugar en Los Ríos
1° LUGAR Salud a la VanguardIA Hackatón MinCiencia
Destacado por liderazgo en implementación de estrategia Minsal CRR Centros Regionales de Resolución

Autoridades del SSLR, HBV y USS dieron inicio oficial al funcionamiento de especialidades del Hospital Base en dependencias del edificio Surmédica

La directora del Servicio de Salud Los Ríos, Marianela Rubilar; el director del Hospital Base Valdivia (HBV), Erick Vargas; y el vicerrector de la Universidad San Sebastián, sede Valdivia, Juan Andrés Varas, encabezaron un relevante hito para el fortalecimiento de la salud pública regional, al dar por concluido el traslado de cinco especialidades médicas del Hospital Base Valdivia al edificio Surmédica, de propiedad de la casa de estudios.

Se trata del tercer y cuarto piso del inmueble que fueron cedidos por la casa de estudios al recinto asistencial, con el objetivo de optimizar su infraestructura disponible, fortalecer su capacidad asistencial y mejorar las condiciones de atención para los usuarios como las condiciones laborales de los funcionarios.

Ubicado a pasos del recinto asistencial –en Avenida Francia N° 1655– los pisos entregados suman más de 700 metros cuadrados de superficie y albergan poco más de 30 box de atención para las especialidades de Oftalmología, Ginecología, Geriatría, Pediatría e Infertilidad.

Durante la actividad, el **director del Hospital Base Valdivia, Erick Vargas**, informó que las nuevas dependencias cuentan con la correspondiente autorización sanitaria.

"Realizamos todo el proceso de ordenamiento y obtuvimos la autorización sanitaria, lo que certifica que las atenciones que se desarrollan en este espacio cumplen con todos los estándares técnicos y normativos. Con ello, iniciamos la atención de pacientes de Oftalmología en el cuarto piso y, posteriormente, en las áreas de Pediatría y Geriatría", señaló el director.

Por su parte, la **directora del Servicio de Salud Los Ríos, Marianela Rubilar**, relevó la importancia de este hito para el principal establecimiento de alta complejidad de la región. "Cerrar ciclos, en el sentido positivo de avanzar y concluir etapas, es fundamental para seguir mejorando las condiciones en las que el Hospital Base Valdivia continúa desarrollando su labor. Esto permite avanzar no solo en su proceso de futura normalización, sino también en las condiciones actuales en que se brinda atención a las y los usuarios de la Región de Los Ríos", indicó.

Colaboración público privada

La concreción de este traslado fue posible gracias al convenio asistencial suscrito entre las instituciones en junio de este año, lo que fue destacado por el vicerrector de la Universidad San Sebastián, Juan Andrés Varas, como un ejemplo concreto de colaboración público-privada en beneficio de la comunidad.

"Quiero expresar mi agradecimiento a los equipos técnicos de la Universidad San Sebastián, del Hospital Base Valdivia y del Servicio de Salud Los Ríos. Este hito representa el cumplimiento de un deber y, a la vez, una enorme satisfacción, al materializar de manera concreta una colaboración público-privada en beneficio de la salud de la región", señaló.

Cabe destacar que este acuerdo de colaboración se enmarca en el convenio docente asistencial vigente entre el Servicio de Salud Los Ríos, el Hospital Base Valdivia y la Universidad San Sebastián, reafirmando el compromiso conjunto con el fortalecimiento de la red pública de salud regional.

FONVAL entregó moderno equipo de laserterapia para el tratamiento de pacientes pediátricos

El Hospital Base Valdivia (HBV) recibió la entrega oficial de un **moderno equipo de laserterapia, donado por la Fundación Oncológica Valdivia (FONVAL)**, tecnología que permitirá mejorar significativamente la calidad de vida de niños y niñas que se atienden en la Unidad de Oncohematología Infantil del establecimiento.

Se trata de un equipo de última generación, aún poco disponible en la red pública de salud, cuya incorporación posiciona al Hospital Base Valdivia como uno de los centros pioneros del sur de Chile en la aplicación de esta tecnología para pacientes pediátricos oncológicos.

El dispositivo permitirá abordar una de las complicaciones más dolorosas y frecuentes asociadas a los tratamientos de quimioterapia y radioterapia: la mucositis, una inflamación severa que afecta principalmente la boca y la garganta, y que puede provocar úlceras, sangrado, dificultad para alimentarse y, en casos graves, hospitalizaciones prolongadas y el uso de altas dosis de analgésicos.

César Troncoso, director de la Fundación Oncológica Valdivia, destacó que "desde nuestra área estamos disponibles, en la medida de nuestros recursos, para esponder a las necesidades tanto de la oncología adulta como infantil. En el mundo oncológico las necesidades – son muchas. Por eso, cada vez que podemos aportar lo hacemos con gusto".

"En el caso del equipo de laserterapia, entendimos de inmediato su relevancia. Conozco de cerca las secuelas de los tratamientos oncológicos y este equipamiento está recomendado a nivel nacional como una herramienta de alta efectividad. Por eso, nos parecía fundamental estar disponibles y facilitar su incorporación. Afortunadamente, el proceso fue rápido y pudimos concretarlo sin demoras", agregó Troncoso.

La directora (s) del Hospital Base Valdivia, Dra. Maritza Navarrete, agradeció el aporte y el permanente compromiso de la Fundación Oncológica Valdivia con los pacientes pediátricos, destacando su rol como un aliado fundamental en el acompañamiento y tratamiento de los usuarios y sus familias.

"Quiero reconocer también el trabajo de nuestros equipos clínicos, de oncología pediátrica, de odontología y de todas las unidades que colaboran día a día para entregar una atención verdaderamente integral. Este avance es el resultado del trabajo conjunto y del compromiso de muchas personas, agregó la directora (s) del HBV.

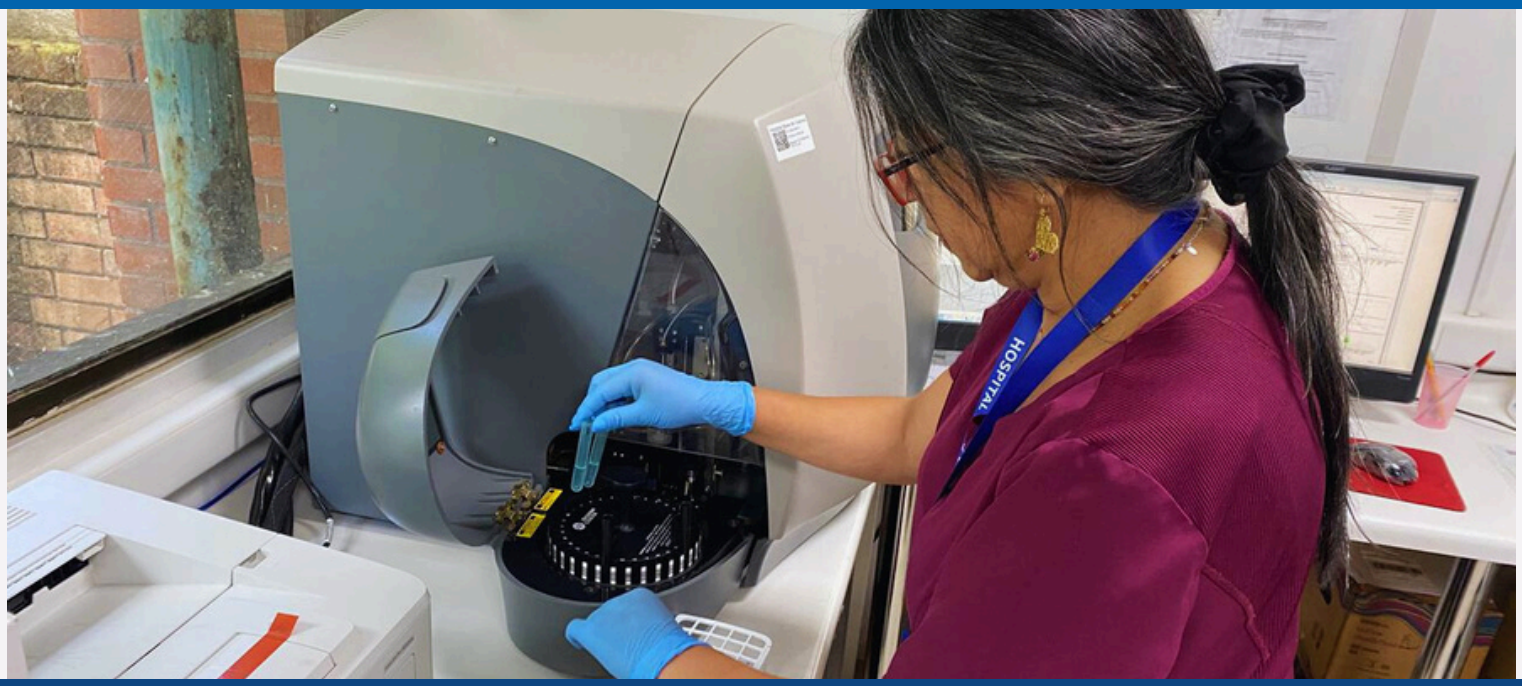

Hospital Base Valdivia obtiene certificación del ISP para realizar estudios de compatibilidad entre donante y receptor en trasplante renal en la macrozona sur

A partir de diciembre de 2025, el Hospital Base Valdivia se convirtió en el primer y único hospital del país habilitado para realizar un examen esencial que permite determinar la compatibilidad entre donante y receptor en el programa de trasplante renal de donante vivo, función que hasta ahora era realizada exclusivamente por el Instituto de Salud Pública (ISP).

Se trata de la habilitación de la metodología **Crossmatch por Citometría de Flujo**, disponible en el Laboratorio de Histocompatibilidad del HBV, lo que representa un avance estratégico para la capacidad diagnóstica del país y consolida la descentralización de un examen esencial para los programas de trasplante renal con donante vivo.

La certificación fue otorgada tras una exhaustiva evaluación técnica realizada durante este año por profesionales del ISP, la cual constató en terreno el cumplimiento íntegro de las mejoras comprometidas por el Laboratorio de Histocompatibilidad del HBV en los ámbitos metodológicos, de equipamiento y de capacitación del equipo profesional.

Una técnica de última generación

Alejandra Moscoso, directora técnica del Laboratorio de Histocompatibilidad del HBV, explicó que el Crossmatch por Citometría de Flujo "es una técnica moderna, más sensible y rápida, que trabaja con células vivas y permite detectar con mayor precisión anticuerpos que podrían afectar el éxito del trasplante. Con esta habilitación nos alineamos con los estándares internacionales y con los niveles de calidad del ISP".

La profesional agregó que, hasta antes de esta certificación, este examen se realizaba exclusivamente en el ISP. "Ahora podemos efectuarlo en nuestro laboratorio, completando en Valdivia todo el proceso del programa de donante vivo: la tipificación HLA (análisis genético crucial para encontrar donantes compatibles en trasplantes), el estudio de anticuerpos y el crossmatch. Con ello quedamos habilitados para atender los requerimientos de los centros de trasplante de Valdivia y Temuco, beneficiando a usuarios desde Temuco hasta Punta Arenas".

Moscoso destacó el impacto directo para los pacientes, señalando que "al realizar todo el proceso en Valdivia se evitan desplazamientos, se reducen costos y se acortan significativamente los tiempos de espera, ya que el estudio deja de depender de derivaciones a nivel central y puede ejecutarse de forma continua y oportuna dentro del propio laboratorio del hospital, lo que permite agilizar aún más el proceso para los pacientes y sus familias".

El **director del Hospital Base Valdivia, Erick Vargas**, valoró la certificación otorgada por el ISP, señalando que "**se trata del resultado del trabajo sostenido, riguroso y comprometido de nuestros equipos clínicos, técnicos y profesionales, que durante años han fortalecido las capacidades del Laboratorio de Histocompatibilidad del Hospital Base Valdivia"**.

"Este logro no solo consolida al Hospital Base Valdivia como centro de referencia de la macrozona sur austral en histocompatibilidad y trasplante renal, sino que también nos plantea nuevos desafíos: seguir ampliando nuestra capacidad resolutiva, avanzar hacia una mayor complejidad diagnóstica y continuar fortaleciendo la red asistencial del sur del país. **Todo este trabajo y los avances alcanzados los ponemos al servicio de la salud pública,** siempre con el foco puesto en mejorar el acceso, la oportunidad y la calidad de atención para nuestros pacientes y sus familias", agregó el director del HBV.

HBV: centro de referencia a nivel regional y nacional

Con esta nueva acreditación, el Hospital Base de Valdivia consolida su rol como centro de referencia regional y nacional, realizando un aporte estratégico a la red asistencial del país en diversas áreas de alta complejidad.

A nivel nacional, el establecimiento es referente en:

- Histocompatibilidad
- Hantavirus
- IRA Grave

En la macrozona sur austral, el HBV es centro de referencia en:

- Radioterapia
- Oncohematología molecular
- Oncología Pediátrica
- Trasplantes Hematopoyéticos (Médula Ósea) Adultos
- Trasplante Renal
- Tratamiento del cáncer con Radioyodo
- Metodología de Crossmatch por Citometría de Flujo (a contar de diciembre 2025)

El Laboratorio de Histocompatibilidad del Hospital Base Valdivia está integrado por:

- Alejandra Moscoso, directora ténica
- Marco Pérez, bioquímico
- Dra. Loreto Carrasco, bioquímico
- Dra. Carolina Lavoz, bioquímico
- Carolina Trujillo, TENS

Hospitales de Río Bueno y Valdivia realizan primera colecta de sangre interinstitucional

Con el objetivo de fortalecer el trabajo en red y promover la donación voluntaria de sangre, el Hospital de Río Bueno realizó la primera colecta de sangre interinstitucional, en conjunto con la Unidad de Medicina Transfusional y el equipo de colecta móvil del Hospital Base Valdivia, con la colaboración del Servicio de Salud Los Ríos.

La actividad permitió acercar este proceso a la comunidad y reforzar el compromiso de las instituciones de salud con una gestión coordinada y solidaria en beneficio de los usuarios y usuarias de la red asistencial.

Desde los equipos destacaron la relevancia de este tipo de iniciativas en periodos en el que aumenta la demanda de componentes sanguíneos. La donación altruista de sangre resulta clave para mantener un stock suficiente y asegurar una atención oportuna y segura a las personas que lo requieren.

Servicio de Pediatría del HBV fortalece su espíritu de equipo en instancia de reconocimiento

El Servicio de Pediatría del Hospital Base Valdivia (HBV) realizó su tradicional celebración anual, una instancia que el personal médico ofrece a todo el equipo y que se ha mantenido por más de 30 años como un espacio de encuentro, gratitud y reconocimiento al trabajo realizado día a día en beneficio de los niños, niñas, adolescentes y sus familias.

La jefa del Servicio de Pediatría, Dra. Karin Grob, destacó el propósito y sentido de esta tradición, explicando que “esta actividad representa un momento de alegría para todos: una oportunidad para juntarnos, compartir desde lo humano y agradecer el excelente trabajo que realiza nuestro personal. Técnicamente estamos bien preparados, pero sin el compromiso humano que cada funcionario entrega a su labor, el servicio no sería lo mismo”.

La doctora Grob subrayó además el sello distintivo del servicio: “Trabajamos con niños, quienes para nosotros representan lo más valioso del mundo y el futuro de nuestra sociedad”.

Enfermeras de HBV son reconocidas en la Cámara de Diputados por desarrollo en manejo de accesos vasculares

Hasta la Comisión de Salud de la Cámara de Diputadas y Diputados, en Valparaíso, concurrieron representantes del **Comité de Accesos Vasculares del Hospital Base Valdivia (HBV)** para exponer su experiencia en la implementación de un modelo de gestión para la instalación y manejo de accesos venosos en pacientes con necesidades de administración de tratamientos por esta vía.

Esta iniciativa, desarrollada exitosamente en el hospital, ha permitido optimizar de manera significativa los procesos asociados a la administración de tratamientos por vía endovenosa, mejorando la seguridad y continuidad de la atención. Tras los positivos resultados , la práctica clínica comenzó a difundirse mediante instancias de capacitación dirigidas a funcionarios y funcionarias del HBV y luego a otros establecimiento de la red pública de salud de la región de Los Ríos, como explicó la enfermera Irma Catrilaf, quien junto a Mariel Unda , Isabel Castro y la Jefa de Gestión del Cuidado de Enfermería del hospital, María Cristina Parra, concurrieron al Congreso para exponer su experiencia.

"Para nosotros ha sido muy significativo ver cómo este trabajo, que comenzó como una necesidad interna para mejorar la experiencia de nuestros pacientes, hoy se transforma en una herramienta para toda la red de Los Ríos. La formación permitió entregar conocimientos actualizados, prácticos y seguros, y ahora, tras su visibilización en la Cámara de Diputados, proyectamos que esta experiencia queda disponible para ser implementado en cualquier establecimiento que lo requiera", señaló la enfermera y **directora del curso de Accesos Vasculares Irma Catrilaf.**

Por su parte quien gestionó la invitación a las profesionales para exponer, **el presidente de la Comisión de Salud de la Cámara de Diputados, Dr. Patricio Rosas**, destacó la relevancia del trabajo realizado y abrió la posibilidad de avanzar en su análisis con miras a proyectar esta experiencia a nivel de la red pública nacional.

"Lo que ha logrado el Hospital Base Valdivia es un ejemplo de innovación clínica aplicada con sentido público. Mejora la seguridad, optimiza recursos y pone al paciente en el centro. Este modelo debe ser conocido y, por cierto, evaluado para su implementación en otros hospitales del país", afirmó el parlamentario.

Respaldo institucional

Tras haber respaldado institucionalmente esta iniciativa- desde iniciada las gestiones para la creación del Comité de Accesos Vasculares, en septiembre de 2024- el **director del Hospital Base Valdivia, Erick Vargas**, expresó el orgullo del establecimiento por el trabajo desarrollado, señalando que las profesionales a cargo "no solo han logrado consolidar un avance técnico y clínico dentro del hospital, sino que hoy trasciende nuestras paredes. Ya han logrado incluso capacitar a funcionarios de toda la red regional, incluidos equipos de la Atención Primaria, lo que demuestra la madurez del modelo impulsado por nuestras enfermeras y reafirma nuestro compromiso con aportar al desarrollo de competencias que benefician directamente a los usuarios de la región y, potencialmente, del país, estableciendo una mejora continua en la efectividad, calidad y resolutividad en estos procedimientos", indicó el director.

Gestión de accesos vasculares: un aporte a los procesos clínicos

Cabe señalar que gestionar de manera eficiente los accesos vasculares consiste en seleccionar, instalar y mantener el dispositivo vascular más adecuado para cada usuario, considerando su tratamiento, estado de salud y continuidad del cuidado. La especialización en esta área permite beneficios como reducir la multipunción y el dolor asociado, optimizar tiempos de procedimiento, aumentar la seguridad clínica, reducir listas de espera y mejorar la experiencia del paciente, especialmente en áreas donde el suministro de tratamiento endovenoso es fundamental, como las áreas de oncología y hematología.

La conformación del Comité de Accesos Vasculares ha sido un hito en la gestión del cuidado dentro del hospital, permitiendo instalar dispositivos con mayor precisión, estandarizar criterios y fortalecer la coordinación entre servicios clínicos.

Capacitaciones en la región

Un total de 120 funcionarios y funcionarias provenientes de hospitales, centros de salud familiar y dispositivos de atención primaria de la región de Los Ríos participaron durante noviembre en el curso de manejo de accesos vasculares.

La instancia reunió a médicos, enfermeras, tecnólogos médicos y matronas, , convirtiéndose en una de las capacitaciones más masivas impartidas en esta temática a nivel regional.

HBV realiza positivo balance tras simulacro de evacuación

El Hospital Base Valdivia (HBV) desarrolló con éxito su simulacro anual de evacuación, movilizando preventivamente a más de 700 funcionarios de todas las dependencias del establecimiento.

El ejercicio, que simuló un sismo de magnitud 8,5 Richter, permitió evacuar completamente las instalaciones en aproximadamente 6 minutos y medio, sin alterar la continuidad de la atención a los pacientes. La jornada contó con la participación de todos los servicios y fue evaluada por más de 63 observadores internos y externos, entre ellos funcionarios del SSLR, Consultorio Externo, ACHS y la ONG SAR Valdivia.

El simulacro se ejecutó de manera ordenada y permitió identificar fortalezas y aspectos a mejorar para la actualización del plan institucional de respuesta ante emergencias. señaló, Carlos Hoffmann, Encargado de Emergencia y Desastres del HBV y coordinador del Simulacro 2025, quien también destacó los avances logrados, como parte de un proceso de mejoras que derivan de procesos y evaluaciones anteriores.

“Podemos decir que tenemos un balance exitoso, sí. Se cumplió con el objetivo principal, que era mejorar las debilidades de acuerdo al informe del simulacro 2024, especialmente en el funcionamiento del puesto de mando. Eso se cumplió a cabalidad, incluso más de lo esperado”, precisó.

En esta línea el encargado del ejercicio explicó que gracias a este simulacro 2025 “se realizarán talleres y capacitaciones al COGRID y a las jefaturas de servicios, enfocadas en el sistema de comando de incidente básico para enfrentar cualquier emergencia en el hospital. Todas estas son medidas a implementar a corto plazo para mejorar la gestión de la emergencia”.

Por su parte, el director del **Hospital Base Valdivia, Erick Vargas, d**estacó que esta preparación forma parte de un proceso continuo de mejora institucional:

“Este no es el primer simulacro que realizamos. Tras la pandemia, hemos desarrollado tres ejercicios de evacuación, que además forman parte del cumplimiento de las exigencias de la pauta de acreditación hospitalaria. Nuestros equipos han elevado los estándares y este trabajo es fundamental para asegurar una respuesta efectiva frente a cualquier emergencia”, dijo el director del HBV.

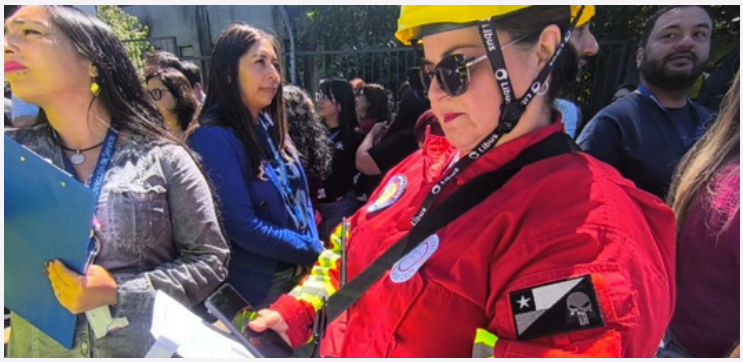

"La capacidad de respuesta de un hospital en situaciones críticas es parte integral de su funcionamiento y de la calidad que ofrece a la comunidad. Por eso, este es un compromiso institucional, transversal a todos nuestros equipos y servicios. Somos un territorio sísmico y se suma el dato no menor, que el mayor terremoto del mundo, que ha tenido registro y que alcanzó los 9.5° Richter, fue en Valdivia. Es algo que no podemos olvidar y que nos exige trabajar y prepararnos acorde a este antecedente histórico", concluyó la autoridad hospitalaria.

Con este ejercicio, el Hospital Base Valdivia continúa fortaleciendo su capacidad de respuesta y consolidando una cultura preventiva en beneficio de toda la comunidad hospitalaria.

Hospital Base Valdivia refuerza la prevención del Cáncer Oral junto a estudiantes de Odontología

En el marco de la Semana de la Prevención del Cáncer Oral, el Hospital Base Valdivia, a través de su Unidad de Especialidades Odontológicas, se encuentra desarrollando una serie de acciones de educación y promoción de la salud dirigidas a la comunidad hospitalaria, en coordinación con estudiantes de la carrera de Odontología de la Universidad San Sebastián.

La iniciativa tiene como objetivo informar y sensibilizar respecto al Cáncer Oral, una enfermedad silenciosa que, pese a su gravedad, es altamente prevenible y tratable cuando se detecta de manera oportuna. Durante esta semana, los y las estudiantes han estado entregando información preventiva, orientando sobre factores de riesgo y promoviendo conductas de autocuidado.

Entre los principales factores de riesgo asociados al cáncer oral se encuentran el consumo de tabaco y alcohol, la exposición prolongada al sol sin protección —especialmente en labios—, la infección por Virus del Papiloma Humano (VPH), la mala higiene oral, las irritaciones crónicas y la presencia de lesiones en la boca que no cicatrizan.

Hospital Base Valdivia reconoce a funcionarios de la Ley Médica en emotiva ceremonia

En el marco de la conmemoración del Día del Médico, el Hospital Base Valdivia realizó una ceremonia de reconocimiento a las y los profesionales que integran el estamento Ley Médica, destacando su rol fundamental en la complejidad, resolutividad y seguridad de la atención que entrega el principal centro asistencial de la región de Los Ríos.

La actividad consideró un homenaje a médicas y médicos, odontólogos, químicos farmacéuticos y bioquímicos, quienes en conjunto suman más de 480 profesionales, equivalentes al 17% de la dotación total del hospital. Su labor no solo se refleja en la atención directa a pacientes, sino también en ámbitos estratégicos como la formación de nuevos profesionales, la investigación clínica y la innovación en salud, posicionando al Hospital Base Valdivia como un centro de referencia regional.

La ceremonia fue encabezada por el director del Hospital Base Valdivia, Erick Vargas, junto a su equipo directivo.

Lee la nota completa

HBV cierra campaña “Mantitas de Colibrí” con más de 400 aportes para acompañar el duelo perinatal

El Hospital Base Valdivia cerró la campaña solidaria “Mantitas de Colibrí”, impulsada por el Subcomité de Humanización del Bloque Gineco-Obstétrico, cuyo propósito fue acompañar a familias que enfrentan la pérdida de un hijo o hija durante la gestación o al nacer.

La iniciativa convocó a funcionarios, organizaciones sociales y personas de distintas regiones del país, logrando reunir más de 400 mantitas tejidas a mano, las que serán incorporadas a una caja de duelo como parte del acompañamiento integral que brinda el equipo de salud.

Desde el hospital destacaron el profundo sentido humano de la campaña y agradecieron la amplia participación y solidaridad de la comunidad, valorando estas mantas como un símbolo de cariño, empatía y apoyo para las familias en proceso de duelo.

Lee la nota completa

Rotary Club de Valdivia reafirma compromiso con salud pública y acciones colaborativas con HBV

Un 2025 de acciones muy significativas y el compromiso de seguir desarrollando aportes contundentes para el área de la salud pública regional, a través de la colaboración con el Hospital Base de Valdivia, marcaron el balance y planificación de gestiones para el próximo periodo el Rotary Club de Valdivia.

Estas, fueron dadas a conocer por la **presidenta del Comité de Proyectos y presidenta electa para el periodo 2026-2027 del Rotary Valdivia, Sonia Inzunza** Vera, quien destacó que dichas acciones se enmarcan en la misión histórica de Rotary y su servicio a la comunidad. "Nuestra razón de ser es identificar necesidades reales y aportar a su solución. Sabemos que en un hospital público siempre hay necesidades, porque los recursos son limitados, y por eso creemos firmemente que el trabajo colaborativo con el Hospital Base de Valdivia es una forma concreta de contribuir a la salud y al bienestar de la comunidad", señaló.

Acorde a esto, durante 2025 la colaboración del Rotary con el HBV estuvo orientado a fortalecer la atención en salud, el bienestar de usuarios y equipos del recinto asistencial.

Acercando prestaciones a usuarios de zonas rurales

Una de ellas, fue la jornada de prestaciones en terreno desarrollada en el sector rural de **Tres Chiflones**, comuna de **Corral,** donde en conjunto con profesionales del HBV, se acudió a la localidad, logrando entregar 116 atenciones, distribuidas en 46 prestaciones oftalmológicas, 33 de otorrinolaringología y 37 atenciones de podología.

Esta gestión que fue altamente valorada por los vecinos del sector, en voz del presidente de la Junta de Vecinos de Tres Chiflones, David Tiznado.

"Quisiera agradecer a las personas que hicieron posible ayudarme a gestionar este operativo, porque realmente nosotros como comunidad, tenemos a muchos adultos mayores que requerían de estos servicios. Realmente muy contento, muy satisfecho, por habernos acogido y venir a hacer estos trabajos tan necesarios para el bien de nuestra salud", señaló el dirigente vecinal.

Apoyo a usuarios y funcionarios

A esta significativa jornada también se sumaron durante el año, proyectos solidarios como la entrega de cajas especiales para el resguardo de prótesis dentales de personas mayores, turbantes para pacientes oncológicos y campañas de recolección de alimentos no perecibles destinados a usuarios del hospital.

Asimismo, Rotary Club Valdivia impulsó iniciativas orientadas al bienestar de los equipos de salud del HBV, como sesiones de sonoterapia, que contribuyeron a la disminución del estrés y la ansiedad laboral, a través de sesiones con sonidos relajantes, aportando así al bienestar de los trabajadores del hospital, reconociendo la importancia del cuidado de quienes cumplen funciones esenciales en el sistema público de salud.

Desafíos 2026: proyectos de mayor embergadura

De cara al año 2026, la organización proyecta dar continuidad y mayor alcance a esta alianza, avanzando hacia iniciativas de mayor impacto en salud pública, coincidiendo además con el aniversario número 100 del Rotary Valdivia, señaló la presidenta electa del Rotary Valdivia. Entre ellas, se contempla la entrega de sillas de ruedas para los usuarios del HBV.

Y también se evalúa la formulación de proyectos de postulación a fondos distritales o globales de Rotary Internacional, con foco en problemáticas prioritarias como el acceso a tratamientos para personas de zonas rurales y el fortalecimiento de la red pública de salud. “La intención es concentrarnos en proyectos que generen un impacto real y sostenido, especialmente en el área de la salud, trabajando de la mano con el hospital para responder a las prioridades de la comunidad”, concluyó Inzunza.

Recuerda:
puedes visitar todas las ediciones de nuestro

***Boletín* Hospital Base Valdivia**

en nuestra web

www.hbvaldivia.cl

haciendo click en el banner

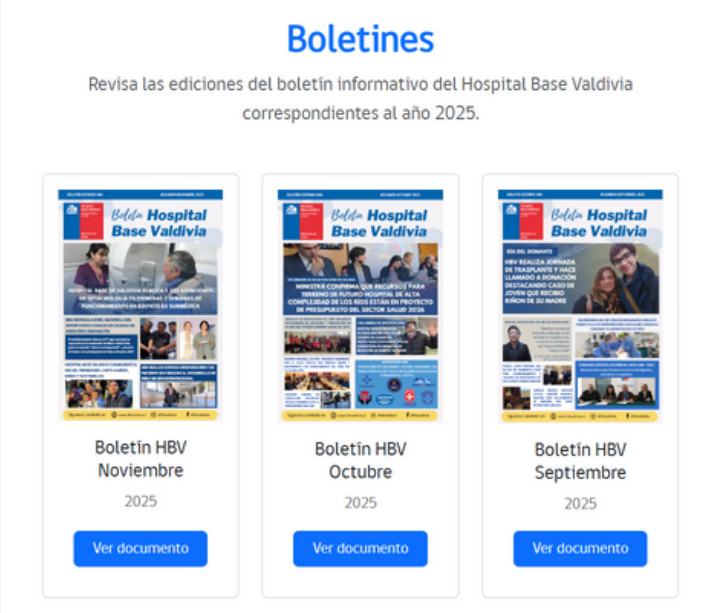

También síguenos en nuestras Redes Sociales oficiales:

@hbvaldivia @hbvaldivia

Humanización de la atención en salud

En el Hospital Base de Valdivia creemos que humanizar la atención es acompañar, escuchar y acoger. Cada mes, distintos equipos impulsan acciones que fortalecen este compromiso institucional, promoviendo una experiencia de salud centrada en las personas y en sus necesidades emocionales, sociales y culturales. A continuación, compartimos algunas de las iniciativas realizadas durante noviembre:

Actividades destacadas: Mes de diciembre

Presentación del Coro Gospel

En el contexto de la conmemoración de Navidad, el Hospital Base Valdivia fue escenario de una presentación del Coro Gospel, iniciativa orientada a brindar acompañamiento emocional a usuarios, pacientes y funcionarios del establecimiento en una fecha especialmente significativa para muchas familias.

Mediante la música, el coro transmitió un mensaje de esperanza, alegría y cercanía, poniendo en valor la importancia de los gestos simples como expresión de una atención más humana. La actividad fue acogida con agradecimiento por la comunidad hospitalaria, generando un espacio de contención y bienestar que permitió hacer una pausa en la dinámica asistencial diaria.

Navidad en el Hospital Base Valdivia

Como parte de una iniciativa impulsada por el Comité de Humanización del Hospital Base Valdivia, con el apoyo de sus distintos subcomités, se desarrolló una acción orientada a acompañar a niños, niñas, personas adultas y pacientes hospitalizados durante la noche de Navidad. Mediante la entrega de pequeños obsequios, se buscó propiciar un espacio de cercanía, contención y afecto en una fecha especialmente sensible, reforzando el sentido de una atención centrada en las personas, que reconoce sus emociones, historias y contextos más allá del ámbito estrictamente clínico.

Presentación de la Orquesta Sinfónica Juvenil Regional

Como parte de las iniciativas navideñas de humanización, el Hospital Base Valdivia recibió la visita de la Orquesta Sinfónica Juvenil Regional de Los Ríos, a través de un cuarteto de cuerdas que recorrió servicios clínicos como UCI, Cirugía, Medicina y Oncología y Radioterapia. La música llegó directamente a pacientes hospitalizados, sus familias y a los equipos de salud. Esta intervención permitió transformar brevemente los espacios asistenciales en lugares de encuentro y sensibilidad, donde la música actuó como una herramienta terapéutica y de acompañamiento emocional. La emoción y el agradecimiento fueron transversales, reforzando el valor de estas acciones que humanizan la atención y fortalecen el bienestar integral en el hospital.

Todas las fotografías de usuarios/as en este boletín cuentan con consentimiento informado.

Felicitaciones recibidas en el mes de Diciembre

Durante el mes de diciembre, el Hospital Base Valdivia recibió 80 felicitaciones por parte de usuarias, usuarios y sus familias, reconociendo la calidad de la atención, el trato humano y el compromiso de distintos equipos clínicos y administrativos del establecimiento.

Servicio de Urgencia
10 felicitaciones

Urgencia Pediátrica (3):
- Dra. María Loreto Laval
- Sandra Sepúlveda

Urgencia Adulto (7):
- Andrés Triviño
- Dr. Johanan Arias

Subcomité de Humanización/Comité HBV

Medicina
9 felicitaciones

- Dra. Oporto
- Dra. Durán
- Dra. Katherine Illanes
- Juanita Aqueveque
- Silvia Morales
- Natalia López
- Carla Harcha

Consultorio Adosado de Especialidades
8 felicitaciones

- Otorrinolaringología (3): Deyanira Marchant, Isabel Cárdenas, Daniela Medina, Dr. Diego Navarro, Daniela Vejar
- **Unidad de Patología Mamaria (1)**
- Traumatología (1): Dr. Matías Ebel
- Oftalmología (1): Solcy Navarro
- Nefrología (1)
- Ginecología (1): Dra. Layla Acle

Unidad Geriátrica de Agudo
7 felicitaciones

- Dr. Fernando Peña
- Kinesióloga Paulina Arratia
- TENS Tabita Barrientos
- Gustavo Bravo

Traumatología
7 felicitaciones

- Williams Ojeda
- Dr. Gabriel Gutiérrez

Medicina Física y Rehabilitación
4 felicitaciones

- Elizabeth Peña
- Pamela Roig

Cirugía Adulto
4 felicitaciones

Ginecología y Obstetricia
3 felicitaciones

- Dr. Emil Schneider
- Mauricio Correa
- Nicolás Contreras
- Mabel Aros

Psiquiatría Hospitalizados
3 felicitaciones

- Dra. Silva

Servicio de Pediatría
3 felicitaciones

Desde el HBV agradecemos profundamente a cada funcionario y funcionaria reconocida, cuyo compromiso diario fortalece una atención de salud digna, oportuna y centrada en las personas.

Felicitaciones recibidas en el mes de Diciembre

Procedimientos Ambulatorios y Endoscópicos
2 felicitaciones

- Dr. Renato Palma
- Dra. María José Durán
- Grisel Ojeda
- Soledad Ruiz
- Dr. Murúa

Admisión
2 felicitaciones

- Anfitriona Daniela Martínez
- Nancy Oyarzo

OIRS
2 felicitaciones

- Sebastián Grandón
- Patricia Cuevas

Servicio Social
2 felicitaciones

- Residencia Sra. Verónica Burgos
- Hogar del Niño Leucémico – Flor Ordoñez

Medicina Nuclear
2 felicitaciones

- Pablo Hidalgo

Oncología
2 felicitaciones

Imagenología
1 felicitación

- Dafne Vergara

Farmacia Ambulatoria
1 felicitación

- QF Alejandra Ojeda

Unidad de Diálisis
1 felicitación

- Juan Navarrete

Unidad de Paciente Crítico Pediátrico
1 felicitación

Unidad de Paciente Crítico Adulto
1 felicitación

Pediátrico Quirúrgico Indiferenciado
1 felicitación

Médico Quirúrgico Indiferenciado
1 felicitación

Felicitación transversal
Mención a Cirugía, Lista de Espera, Pabellón y Recuperación

¡Felicitamos a todos nuestros equipos por su dedicación y compromiso!

TRAMO 1 Encuesta Trato Usuario 2025 | 8° Lugar Hospital con mejor Reputación en Chile 2025 merco SALUD 1° Lugar en Los Ríos | 1° LUGAR Salud a la VanguardIA Hackatón MinCiencia | Destacado por liderazgo en implementación de estrategia Minsal CRR Centros Regionales de Resolución